

新北市立中和國民中學校園霸凌防制規定

100 年 1 月 19 日北教特字第 1000035646 號函頒

101 年 9 月 17 日北教安字第 1012444939 號函修正

104 年 2 月 25 日新北教安字第 1040327921 號函修正

105 年 3 月 16 日新北教安字第 1050430514 號函修正

106 年 5 月 26 日新北教安字第 1061027588 號函修正

107 年 9 月 28 日新北教安字第 1071849035 號函修正

110 年 8 月 17 日新北教安字第 1101521942 號函修正

壹、依據：

- 一、教育基本法第 8 條第 2、5 項。
- 二、教師法第 14、15 及 29 條。
- 三、教育部 109 年 7 月 21 日臺教學(五)字第 1090097594E 號令修正「校園霸凌防制準則」。

貳、目的：

鑒於校園霸凌行為對學生人格發展影響甚鉅，對當事人、旁觀者身心均將造成嚴重影響，為符合現行實務所需並強化各級學校推動防制校園霸凌之完整性，建立有效之預防機制及精進處理相關問題，特訂定本規定。

參、實施對象：本校校長及教職員工生。

肆、執行策略：

一、強化教育宣導，建立防制意識：

著重於學生法治、品德、人權、生命、性別平等、資訊倫理教育及偏差行為防制、被害預防宣導，培養學生尊重他人與友愛待人之良好處世態度，透過完善宣導教材、辦理學校相關人員研習活動，分層強化行政人員、教師及學生對於校園霸凌行為之認知與辨識處理能力。

二、主動發現處置，綿密通報作為：

與警察(分)局完成簽訂「校園安全支援約定書」，強化警政支援網絡；設置投訴電話及信箱，建構防制校園霸凌網頁，提供學生、師長、家長及民眾等多元反映管道；落實辦理記名及不記名校園生活問卷調查，對反映個案詳查輔導；如接獲申請調查或檢舉時，應依據校園霸凌事件處理流程(校園霸凌事件處理流程圖如附件 1)積極處理。

三、積極介入輔導，落實追蹤管制：

啟動輔導機制，積極介入校園霸凌行為人、被霸凌人及旁觀學生輔導，必要時結合專業輔導人員協助輔導，務求長期追蹤觀察，導正學生偏差行為，教職員工對學生霸凌事件成立時，應依教師法或相關規定送交審議並啟動輔導機制。若霸凌事件情節嚴重者，應立即通報警政及社政單位協處及提供法律諮詢，以維護當事人及其法定代理人權益，必要時得將個案轉介至專業諮商輔導矯治。

伍、執行要項：

一、教育宣導：

- (一)研編各類防制校園霸凌教材及法律彙編，以充實宣導資料。
- (二)將學生法治教育、品德教育、人權教育、生命教育、性別平等教育、

資訊倫理教育、偏差行為防制及被害預防宣導，融入社會及綜合活動課程教學，並結合民間、公益團體及社區辦理多元活潑教育宣導活動，鼓勵學生對校園霸凌事件儘早申請調查或檢舉。

- (三)每學期結合校務會議、導師會議(研習)或教師進修時間，實施防制校園霸凌專題報告，強化教育人員防制校園霸凌知能與辨識處理能力。
- (四)辦理防制校園霸凌相關研習可參考「法務部學校法治教育人才資料庫」以遴聘合適講師(請參閱法務部全球資訊網-法務資料庫-學校法治教育人才資料庫)；亦可透過教育局或逕自聯繫臺北大學橄欖枝中心(02-86741111 分機 67107)，協助辦理校內相關教師輔導知能研習。
- (五)彈性調整及運用學校人力，擔任學生事務及輔導工作，並參與辦理防制校園霸凌安全學校之建構。
- (六)推動每學期第 1 週為「友善校園週」，並規劃辦理以「**防制學生藥物濫用、防制校園霸凌、杜絕復仇式色情及校園親密關係暴力事件防治及處理**」為主軸的相關系列活動。
- (七)本校「防制校園霸凌因應小組」為一常設性組織，由校長擔任召集人，其成員含括導師代表、學務人員、輔導人員、家長代表 3 人、**外聘學者專家 3 人，編組名冊(格式如附件 2)應陳報校長核定**；會議召開時，**得視需要**邀請具霸凌防制意識之專業輔導人員、性平委員、法律專業人員、警政、衛生福利、法務等機關代表及學生代表，共同負責防制校園霸凌工作之推動與執行。
- (八)「防制校園霸凌因應小組」成員**應參加**教育部辦理相關活動及防制霸凌個案研討會議培訓。
- (九)辦理志工招募及研習，並協助學校預防校園霸凌及強化校園安全巡查。
- (十)全面加強學生家長對校園霸凌防制與權利義務之認知，透過社區力量與愛心商店，共同協防不法情事，維護學生校外安全。
- (十一)教育部設 0800200885(耳鈴鈴幫幫我)24 小時免付費投訴電話，**教育局亦設立「1999」及「02-29560885」等 2 支校園霸凌投訴專線電話，均由專人接聽並立即列管處理。**
- (十二)本校設置投訴專線(29422270 分機 222 及 242)及信箱，提供學生及家長投訴，遇有投訴事件，應責由專人處置及輔導；並建構防制校園霸凌網頁，宣導相關訊息及法規(令)。
- (十三)於每年 4 月辦理乙次記名校園生活問卷調查普測；每年 10 月辦理乙次不記名校園生活問卷調查普測，並追蹤問卷反映個案，詳予輔導。
- (十四)教育部每學期辦理不記名校園生活問卷調查抽測，以隨機抽樣方式，抽測各縣市中等學校及國小(五年級、六年級)10 分之 1 學校，

30 班以下學校每年級抽測 1 班；31 班至 60 班學校每年級抽測 2 班；
61 班以上學校每年級抽測 3 班。

二、發現處置：

- (一)學校學輔人員、教師獲悉學生疑似遭受霸凌行為時，應主動聯繫被行為人及其法定代理人，告知霸凌事件處理程序並確認其申請調查意願，填寫調查申請書(如附件 3-1)，若當事人及其法定代理人未提出申請，校方應填具校園事件反映紀錄單(如附件 3-2) 4 主動啟動霸凌事件處理機制進行後續處理，並妥慎向當事人及其法定代理人說明，以避免衍生後續爭議。
- (二)學校權責人員接獲申請調查或檢舉校長或教職員工生疑似校園霸凌事件時(經大眾傳播媒體、警政機關、醫療或衛生福利機關(構)等之報導、通知或陳情而知悉視同檢舉)，應於 24 小時內依下列案件類別進行校安通報，並由校長指定專人對案件實施初步調查，於三日內將相關資料送交「防制校園霸凌因應小組」召開會議，依據「霸凌事件成案要項基本檢核表」(附件 3-5-2)對案件進行後續處理：
 1. 學生對學生：主類別-暴力事件與偏差行為/次類別-疑似霸凌事件-知悉疑似生對生霸凌。
 2. 教職員工對學生：主類別-管教衝突事件/次類別-疑似校長及教職員工對學生霸凌事件-知悉疑似校長及教職員工對學生霸凌。
- (三)學校獲悉或受理校園霸凌事件申請，應於三個工作日內將事件移送調查學校之霸凌因應小組召開會議，並於二十日內以書面通知申請人或檢舉人是否受理。如案件進行後續處理機制啟動調查，應於受理疑似校園霸凌事件申請調查、檢舉、移送之次日起二個月內完成調查；必要時，得延長之，延長以二次為限，每次不得逾一個月，並應以書面方式通知申請人及行為人。
- (四)受理案件進入調查程序，校方應編組三人以上調查小組，其成員應納編外聘專家學者、家長代表及學校教職員工，以落實案件調查之公平公正原則。
- (五)案件經防制校園霸凌因應小組決議後應以書面方式將調查處理結果(如附件 3-6、3-6-1、3-6-2)通知雙方當事人及其法定代理人，並告知不服之申復方式及期限，相關處理程序如下(詳如附件 1 流程圖)：
 1. 確認非屬霸凌事件：學校應於完成調查後，後續應依校務會議通過之教師輔導與管教學生辦法，進行輔導管教。
 2. 確認屬霸凌事件：學校依案件類型進行校安通報續報為霸凌事件：
 - (1)學生對學生：主類別-暴力事件與偏差行為/次類別-霸凌事件確認為生對生○○霸凌事件。

(2)教職員工對學生：主類別-管教衝突事件/次類別-校長及教職員工對學生霸凌事件-確認為○○霸凌)，並立即啟動霸凌輔導機制，持續輔導行為人改善。

(六)申請人或行為人對學校調查及處理結果不服者，得於收到書面通知次日起二十日內，以書面具明理由，向學校申復；其以言詞為之者，調查學校應作成紀錄，經申請人確認其內容無誤後，由其簽名或蓋章，申復以一次為限，並依下列程序處理：

1. 學校受理申復後，應即組成 3 人以上審議小組，其成員應包括防制校園霸凌領域之相關專家學者、法律專業人員或實務工作者，且原防制校園霸凌因應小組成員不得擔任審議小組成員。
2. 申復審議會議進行時，得視需要給予申復人陳述意見之機會，並得邀所設防制校園霸凌因應小組成員列席說明，於三十日內作成附理由之決定，以書面通知申復人申復結果(附件 3-8)。
3. 申復有理由時，由學校重為決定。

(七)行為人、被行為人及其法定代理人對於學校處理校園霸凌事件之申復決定不服，或因校園霸凌事件受學校懲處不服者，得依教師法、各級學校學生申訴或相關規定提起申訴，或依訴願法、行政訴訟法提起其他行政救濟。

三、輔導介入：

(一)教育局輔諮中心提供所轄學校防制校園霸凌輔導諮詢服務。

(二)教育局設置法制專員(電話 02-29603456 分機 2825)，俾便協助學校相關法律專業事務諮詢。

(三)學校獲悉或受理校園霸凌事件申請，除送交防制校園霸凌因應小組處置，應同步成立輔導小組進行輔導，輔導小組成員得包括導師、學務人員、輔導人員、家長或視個案需要請專業輔導人員、性平委員、校外會或少年隊等，並就行為人、被行為人及其他關係人擬訂輔導計畫，明列懲處建議或必要處置、輔導內容、分工、期程等，並將紀錄留校備查。

(四)學校於校園霸凌事件處理或輔導程序中，得善用修復式正義等策略，藉由和解會談，以降低衝突、促進和解及修復關係；若校園霸凌行為屬情節嚴重之個案，應立即通報警政及社政單位協處，或得向司法機關請求協助。

(五)經學校輔導評估後，仍無法改變偏差行為之學生，得於徵求家長同意轉介專業諮商輔導或醫療機構實施矯正與輔導；學校輔導小組仍應持續關懷並與該專業諮商輔導或醫療機構保持聯繫，定期追蹤輔導情形，必要時得聯繫司法機關或本府社政單位協處輔導或安置。

四、解除列管：

(一)案件處理期程係以接獲申請當日為起算日，並應於 2 個月內處理完畢，並確認當事人是否提出行政救濟程序後，彙整案件處理資料

(包含因應小組決議事項執行情形：如學生獎懲、訂定輔導計畫及管教措施等)向本局申請解管事宜，作業期程應於申復期後 1 週內完成。

(二)案件解管所需資料應依解管流程檢核表(附件 3)彙整，以密件公文陳報本局申請解除列管，解管資料請佐附影本加蓋與正本相符章併申請公文寄送本局辦理，正本由校方留存備查。

(三)案件解管後校方仍應持續關懷行為學生、被行為學生及其他關係人，輔導其情緒管理及加強法治品德素養教育，如學生升學或轉學應完成轉銜作業，以避免類案再生。

陸、經費：由教育局編列專案經費，以落實推動本計畫。

柒、訪視與考評：

分定期與不定期二種方式實施，其訪視成績列為教育局「防制校園霸凌」獎懲之主要參據。

一、**定期訪視：**配合教育局友善校園學生事務與輔導工作訪視及督學室分區視導會議辦理，瞭解各校防制校園霸凌執行情形。

二、**不定期訪視：**針對發生重大事件之學校，教育局採不定期訪視方式，輔導各項防制校園霸凌教育、清查及輔導等工作，以協助工作推展與問題解決。

三、教育局將視各校實際處遇校園霸凌案件及防制宣導執行情況，擇數所學校於本府高關懷青少年通報中心聯繫會議中實施報告，以精進及落實校園霸凌防制教育。

四、學校如發生校園霸凌事件，應依兒童及少年福利與權益保障法（以下簡稱本法）第 53 條第 1 項、兒童及少年保護通報及處理辦法（以下簡稱本辦法）第 2 條及教育部「校園安全及災害事件通報作業要點」落實通報；教育局應依本辦法第 4 條及第 5 條規定辦理調查處理，經評估有本法第 56 條第 1 項規定需緊急安置者，則依本辦法第 6 條規定辦理。

五、主動發覺校園霸凌事件，並能妥善處理與輔導者，教育局及各校依權責核予適當之獎勵，並得視情形予公開表揚；凡有違反本法第 53 條第 1 項規定應予通報之事實者，得依本法第 100 條處分；亦即學校隱匿不報或違反 24 小時內通報處理者，將對知悉之教育人員、承辦人及業務主管依兒童及少年福利與權益保障法第 100 條之規定處分（教育人員通報義務與責任如**附件 5**），由教育局立即協助處理。

六、教育部委請專家學者所做之調查、學校執行之校園生活問卷調查結果，學校應善盡改善之責。

捌、一般規定：

一、本校依計畫訂定學校「校園霸凌防制規定」，並依**附件 6**完成自我檢核，推行績效列入學校校務評鑑項目。

二、本校依據計畫及專案宣導活動，密集規劃辦理宣教，透過活潑、多樣化活動，建立學生正確認知。

三、其他配套措施：

(一)在研習辦理上，應著重於人員能明瞭職務上應有之責任與義務。

(二)在通報作為上，除應講求時效，注重正確性外，更應防範資料外洩，以確保當事人之隱私。

玖、本計畫如有未盡事宜依教育部「校園霸凌防制準則」辦理，另行補充或修訂之。

承辦人：

學務主任：

輔導主任：

校長：

新北市各級學校校園霸凌事件處理流程圖

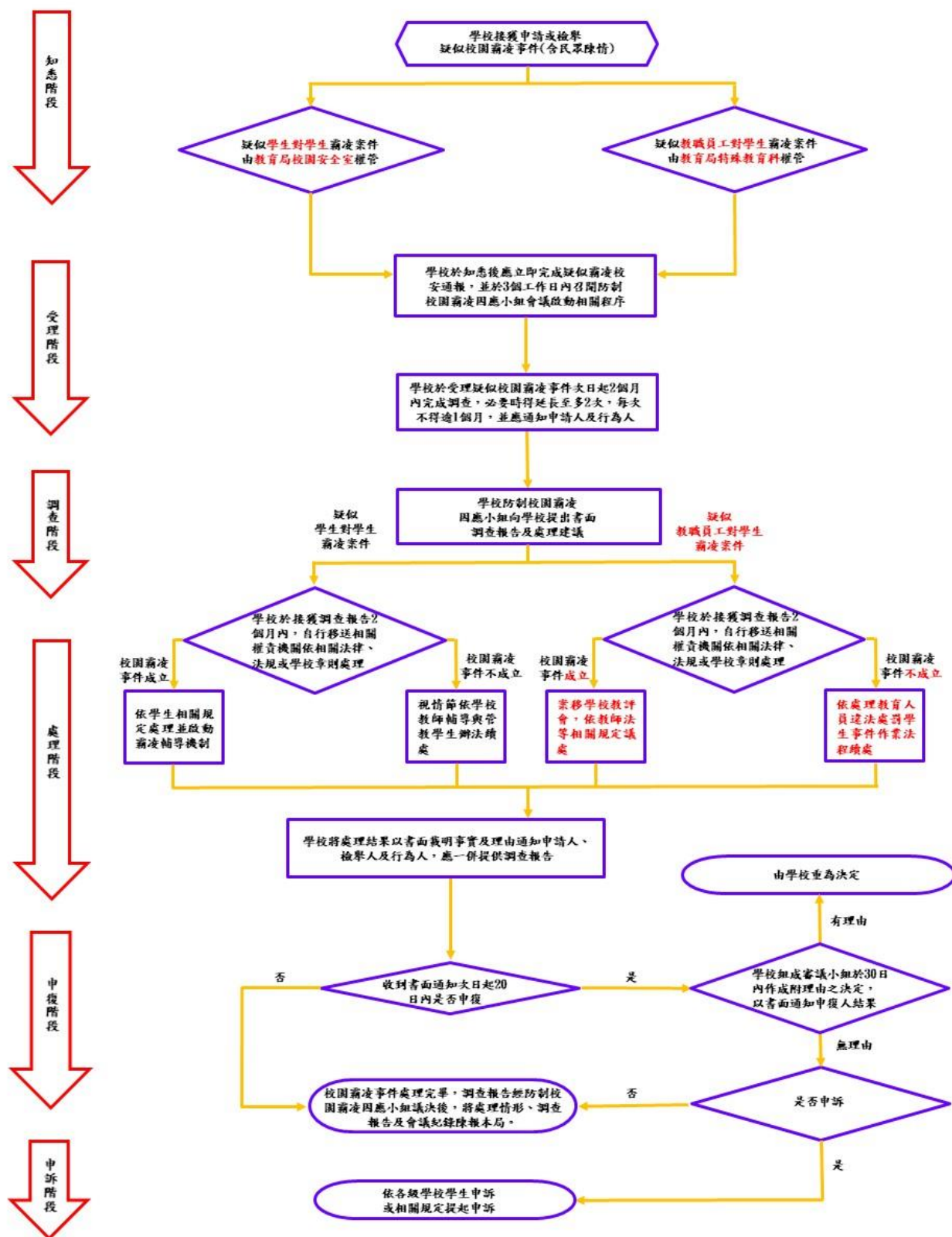

新北市各級學校校園霸凌事件處理流程圖(學生對學生)

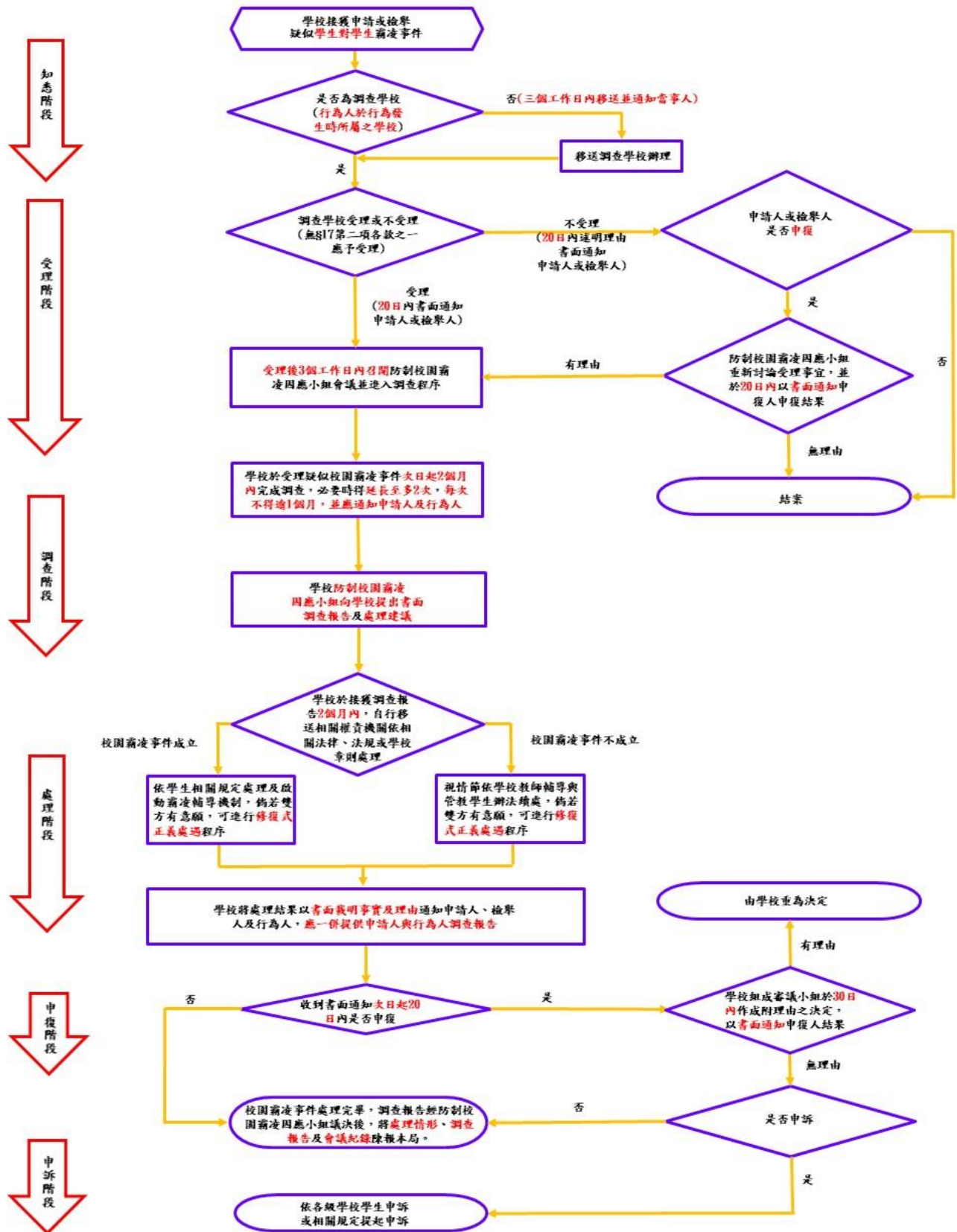

新北市各級學校校園霸凌事件處理流程圖(教職員工對學生)

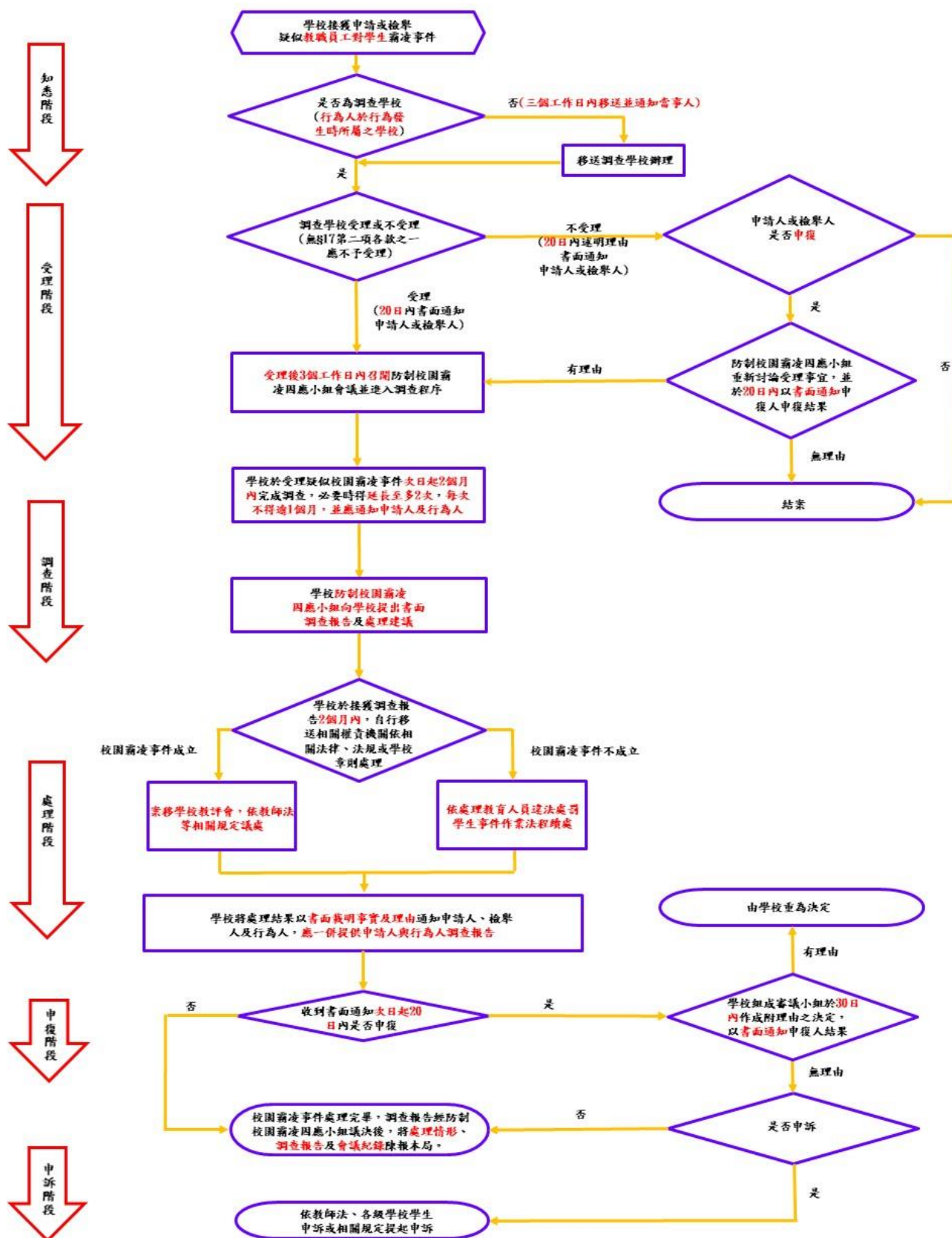

新北市各級學校校園霸凌事件處理流程圖(校長對學生)

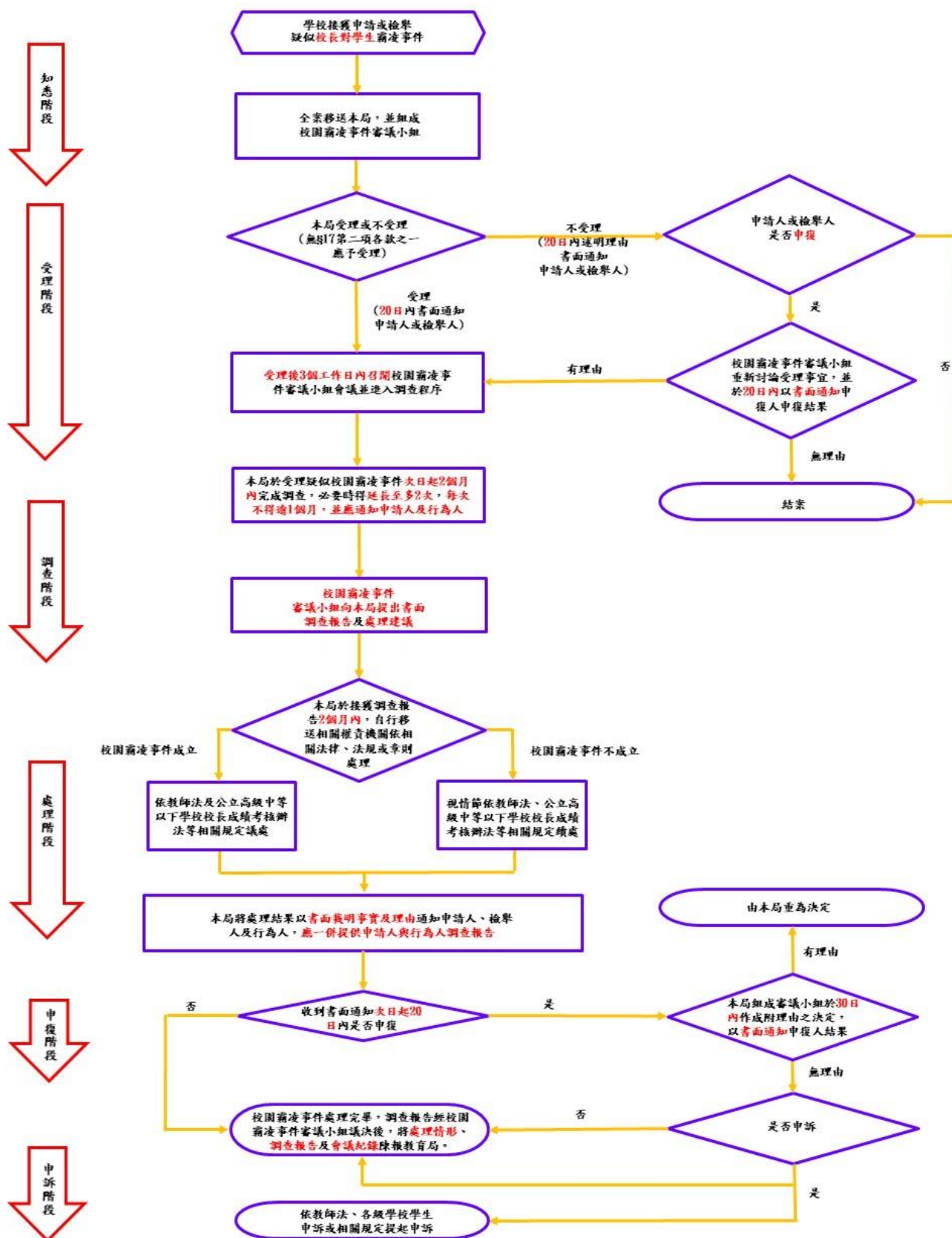

新北市立中和國民中學防制校園霸凌因應小組編組名冊				
單位	級職	姓名	編組職稱	備考
中和國中	校長	陳春男	召集人	
中和國中	學務主任	林玉明	副召集人	
中和國中	輔導主任	曾繁揚	副召集人	
中和國中	教務主任	吳彩鳳	小組成員	
中和國中	總務主任	陳芝仙	小組成員	
中和國中	家長代表		小組成員	
中和國中	家長代表		小組成員	
中和國中	家長代表		小組成員	
中和國中	生教組長	江承謹	小組成員	
中和國中	輔導組長	邱詩雅	小組成員	
中和國中	七導代表	黃愉雁	小組成員	
中和國中	八導代表	蔣碧君	小組成員	
中和國中	九導代表		小組成員	
學生輔導諮商中心	社工		小組成員	
南勢派出所	員警		小組成員	
南勢派出所	員警		小組成員	
附註	<p>1. 防制校園霸凌因應小組，以校長為召集人，其成員應包括導師代表、學務人員、輔導人員、家長代表、外聘學者專家，高級中等以上學校學生代表，負責處理校園霸凌事件之防制、調查、確認、輔導及其他相關事項。</p> <p>2. 學校應於申請、檢舉、報導或通知後，進行初步調查，並於 3 日內召開防制校園霸凌因應小組會議，2 個月內處理完畢。</p> <p>3. 調查處理過程中，為保障行為人及被霸凌人之學習權、受教育權、身體自主權及人格發展權，學校得參考準則第 14 條為必要之處置，並報主管機關備查。</p> <p>4. 編組名冊應陳報校長核定。</p>			

新北市立中和國民中學校園事件調查申請書			
申請人資料			
姓 名		身分證明文件 字 號	
服務或就學單位與職稱		住 居 所	
連 絡 電 話		申請調查日期	年 月 日 時
被行為人資料			
就 讀 學 校		班 級	
申請調查事項			
以上記錄經向申請人朗讀或交付閱覽，確認無誤後，使其簽名或蓋章 申請人（簽名或蓋章）：			
擬辦：		校長批示	
備考	事件編號：		

新北市立中和國民中學校園事件反映紀錄單			
檢舉或通報人姓名 (身分證字號)		檢舉或通報人身份	
檢舉或通報時間	年 月 日 時	檢舉或通報方式	
檢舉或通報事項			
事件經過			
導師意見			
導師簽名		日期	年 月 日
綜合意見	<input type="checkbox"/> 疑似校園霸凌事件，編號 000-00 號。 <input type="checkbox"/> 校安事件。 <input type="checkbox"/> 查無此事。 <input type="checkbox"/> 檢舉、通報資訊不足。		
擬辦：		校長批示	
備考			

新北市立中和國民中學校園事件關係人訪談紀錄表			
受訪者基本資料			
姓名		班級	
學號		受訪時間	年 月 日 時
訪談內容			
<p>以下所列問題僅供參考：請依現實狀況實施訪談</p> <ol style="list-style-type: none"> 1. 針對校園事件其他關係人訪談瞭解所見事情經過(含人、事、時、地、物)與感受。 2. 當時看到是否知會師長協助？ 3. 對此事件發生之感想(受)，與現在的心理狀況。 4. 有無其他關係人有看到？ 5. 當事人間平常互動狀況如何？覺得為什麼會發生這些事情？ 			
<p>以上記錄經向受訪者及朗讀或交付閱覽，確認無誤後，使其簽名或蓋章。 受訪者（簽名或蓋章）：</p>			
訪談人		記錄時間	
備考	<ol style="list-style-type: none"> 1. 依據校園霸凌防制準則第 15 條第 4 款規定，當事人、檢舉人、證人或協助調查人之姓名及其他足以辨識身分之資料，應於保密。 2. 建議在校方進行訪談前，應事先告知受訪人之法定代理人知悉，避免產生爭端。 		

新北市立中和國民中學校園霸凌事件輔導成效評估摘要表			
校安通報序號		通報 日期	年 月 日
案件個案類型	<input type="checkbox"/> 確認個案 <input type="checkbox"/> 疑似個案		
案件霸凌類型	<input type="checkbox"/> 肢體霸凌 <input type="checkbox"/> 關係霸凌 <input type="checkbox"/> 網路霸凌 <input type="checkbox"/> 言語霸凌 <input type="checkbox"/> 反擊型霸凌 <input type="checkbox"/> 其他（請說明）：_____		
調查結果	<input type="checkbox"/> 成立(確認個案) <input type="checkbox"/> 不成立(重大校安事件) <input type="checkbox"/> 其他，請簡述行為樣態：_____		
本案是否涉及他 校學生	<input type="checkbox"/> 是，他校校安通報序號：_____ <input type="checkbox"/> 否		
輔導措施與結果（輔導日期：____年__月__日~____年__月__日）			
現況評估(請以條列式簡述)		輔導策略	
(疑似)行為人：		<input type="checkbox"/> 小團體輔導_____次。 <input type="checkbox"/> 個別輔導_____次。 <input type="checkbox"/> 其 他_____次。	
(疑似)被行為人：		<input type="checkbox"/> 小團體輔導_____次。 <input type="checkbox"/> 個別輔導_____次。 <input type="checkbox"/> 其 他_____次。	
關係人：		<input type="checkbox"/> 小團體輔導_____次。 <input type="checkbox"/> 個別輔導_____次。 <input type="checkbox"/> 其 他_____次。	
【表格不足可視需要自行延伸】		【表格不足可視需要自行延伸】	
輔導成效評估說明（個案輔導紀錄留校備查）			
評估結果	<input type="checkbox"/> 建議解除列管並由導師持續關懷 <input type="checkbox"/> 列管並持續輔導 <input type="checkbox"/> 其他_____		

生 教 組 長：

學務主任：

校長：

輔 導 組 長：

輔導主任：

新北市立中和國民中學編號○○○-○○號校園事件 調查報告

壹、案由

一、申請調查之事由

二、調查依據(說明使用校園霸凌防制準則條文)

- (一) 依據校園霸凌防制準則第 3 條第 1 項第 1 款及第 2 款「校園霸凌指相同或不同學校學生與學生間，於校園內、外所發生個人或集體持續以言語、文字、圖畫、符號、肢體動作或其他方式，直接或間接對他人為貶抑、排擠、欺負、騷擾或戲弄等行為，使他人處於具有敵意或不友善之校園學習環境，或難以抗拒，產生精神上、生理上或財產上之損害，或影響正常學習活動之進行。」
- (二) 依據校園霸凌防制準則第 11 條第 2 項「導師、任課教師或學校其他人員知有疑似校園霸凌事件時，應即通報校長或學務單位，學校應就事件進行初步調查，並於三日內召開防制校園霸凌因應小組會議，開始處理程序。」(初步調查使用)
- (三) 依據校園霸凌防制準則第 10 條第 1 項「學校應組成防制校園霸凌因應小組，以校長為召集人，其成員應包括導師代表、學務人員、輔導人員、家長代表、學者專家，負責處理校園霸凌事件之防制、調查、確認、輔導及其他相關事項；高級中等以上學校之小組成員，並應有學生代表。」(經因應小組決定組成調查小組實施調查時使用)

貳、調查訪談過程

調查小組(人員)於○○年○月○日至○月○日共進行○場、○人次訪談，過程如下表：

項次	對象	日期/時間	地點	備註	
1	被行為人	○月○日(一) 10:40-11:40	諮商室	1. 由法定代理人(母)陪同 2. 訪談紀錄如附件○	
2	行為人				
3	關係人				
表格不足可視需要自行延伸					

參、調查訪談陳述摘要

一、被行為人

二、行為人

三、其他關係人

肆、相關物證資料

一、相關人員提供資料(照片、就醫證明…等)

二、訪談紀錄

伍、調查結果

一、事實認定：

二、理由

陸、建議

此致

新北市○○學校防制校園霸凌因應小組

調查小組(人員)簽名：

中 華 民 國 年 月 日

新北市立中和國民中學防制校園霸凌因應小組會議紀錄

時間：中華民國 年 月 日(星期) 時 分

地點：

出席：(如簽到冊)

主席(主持人)：○○○校長

記錄：生教(輔)組長○○○

壹、 報告事項

一、 主席報告

二、 生教組或調查小組報告

(一) 案由

(二) 調查事實報告

(三) 導師或任課老師說明(此項非必要之程序，各校得視狀況安排或由調查人員代為報告)

貳、 討論事項(就本事件調查報告與準則第 3 條定義研討是否為霸凌事件)

一、 霸凌要件基本檢核：(如附件)

二、 學務人員：

三、 導師代表：

四、 家長代表：

五、 輔導人員：

六、 學者專家：

七、 學生代表(高級中等以上學校)：

參、 決議及建議事項

一、 決議及理由(如因應小組依初步調查無法做成決議，應由防制校園霸凌因應小組成員組成調查小組實施調查後再行評估確認)

二、 建議事項(參考準則第 14 條討論現階段與後續輔導作為及其他相關建議)

肆、 主席結論

新北市立中和國民中學防制校園霸凌因應小組處理霸凌事件成案要項 基本檢核表					
檢核 項目	檢核內容	檢核(如符合即於空白欄位打 v)			
對 象	相同或不同學校學生與學生				
行 為	個人或集體持續以言語、文字、圖畫、符號、肢體動作或其他方式，直接或間接對他人為貶抑、排擠、欺負、騷擾或戲弄等行為	持續性		非持續性	
		行為方式			
		言語		貶抑	
		文字		排擠	
		圖畫		欺負	
		符號		騷擾	
		肢體		戲弄	
		其他		無上述情形	
結 果	使他人處於具有敵意或不友善之校園學習環境				
	或難以抗拒，產生精神上、生理上或財產上之損害				
	或影響正常學習活動之進行				
	無上述情況				
備 註	<p>※校園霸凌定義：依教育部校園霸凌防制準則第 3 條規定「指相同或不同學校學生與學生間，於校園內、外所發生之個人或集體持續以言語、文字、圖畫、符號、肢體動作或其他方式，直接或間接對他人為貶抑、排擠、欺負、騷擾或戲弄等行為，使他人處於具有敵意或不友善之校園學習環境，或難以抗拒，產生精神上、生理上或財產上之損害，或影響正常學習活動之進行」。</p> <p>※學校獲悉或受理校園霸凌事件申請，各校校長應責由專人對案件實施初步調查，並依據本表進行判斷及勾選後，於三日內將相關資料送交「防制校園霸凌因應小組」召開會議。</p>				

新北市立中和國民中學編號 000-00 號 校園事件確認結果通知書(範例)

貴家長，您好：

壹、針對臺端(被)申訴霸凌一案，經本校防制校園霸凌因應小組於 年 月 日召開會議，決議本事件為○○○○事件，後續將持續對相關學生實施輔導，以防類案再生。

貳、（請敘明決議理由。）

參、檢附本校編號 000-00 號校園事件調查報告書（如附件一），如有疑義，得於通知書送達之次日起 20 日內，填具校園事件申復書（如附件二）或到校以言詞之方式向學校提出申復。

（學校…關防）

中 華 民 國 年 月 日

新北市立中和國民中學編號○○○-○○號校園事件
調查報告

壹、案由

一、被行為人、行為人與相關人代號說明

二、申請調查之事由

貳、調查訪談過程

參、調查訪談陳述摘要

一、被行為人

二、行為人

三、其他關係人

肆、相關物證資料

伍、調查結果(事實認定)

(學校…關防)

中 華 民 國 年 月 日

新北市立中和國民中學校園霸凌事件申復書(範例)

申 請 人	<input type="checkbox"/> 被行為人 <input type="checkbox"/> 法定代理人 <input type="checkbox"/> 委任代理人				<input type="checkbox"/> 行為人 <input type="checkbox"/> 法定代理人 <input type="checkbox"/> 委任代理人			
申 復 事 由	<input type="checkbox"/> 本事件前於 年 月 日經學校 防制校園霸凌因應小組確認，因對 結果不服，依校園霸凌防制準則第 22 條規定，爰向貴校提出申復。 <input type="checkbox"/> 調查事實或程序有瑕疵或有足以 影響原調查認定之新事實、新證 據。				<input type="checkbox"/> 本事件前於 年 月 日經學校 防制校園霸凌因應小組確認，因對 結果不服，依校園霸凌防制準則第 22條規定，爰向貴校提出申復。 <input type="checkbox"/> 調查事實或程序有瑕疵或有足以 影響原調查認定之新事實、新證 據。			
	姓名		性別	<input type="checkbox"/> 男 <input type="checkbox"/> 女	出生年月日	年 月 日		
	身分證字號		電話		服務單位		職稱	
	住居所							
	申復理由	(當調查事實或程序有瑕疵或有新事實、新證據時，請詳述之。)						
相 關 證 據	(請條列附件並檢附之；無者免填)							
申請人或委任代理人簽名或蓋章：				申復日期： 年 月 日				

(背面)

----- (以下申復人免填，由接獲申復單位自填)

受理單位	單位名稱		收件人員		職稱	
	聯絡電話		接獲申復時間	年 月 日 午 時		
以上紀錄經向申請人朗讀或交付閱覽認為無誤。						
記錄人簽名或蓋章：						
備註	<ol style="list-style-type: none">1. 委任代理人須檢附委任書。2. 本申復書填寫完畢後，應影印1份於申請人留存。3. 上依校園霸凌防制準則第26條規定，學校接獲申復後，學校受理申復後，應即組成審議小組，並於三十日內作成附理由之決定，以書面通知申復人申復結果。4. 文本申復書所載當事人相關資料，除有調查之必要或基於公共安全之考量者外，應予保密；負保密義務者洩密者，應依刑法或其他相關法規處罰。5. 申復以1次為限					

謹陳 新北市立中和國民中學

中 華 民 國 年 月 日

新北市立中和國民中學防制校園霸凌因應小組申復會議紀錄

時間：中華民國 年 月 日(星期) 時 分

地點：

出席：(如簽到冊)

主席(主持人)：○○○校長

記錄：生教(輔)組長○○○

壹、報告事項

一、主席報告

(會議目的、出席人數及議程)

二、申復案由報告

三、申復事項說明

(針對申復人所提申復事由說明)

貳、討論事項

(因應小組成員討論申復事由是否成立)

參、確認結果及理由

一、確認結果

二、確認理由

肆、主席結論

伍、散會

新北市立中和國民中學編號 000-00 號 校園事件申復結果通知書

貴家長或○○○同學您好：

壹、依據本校 年 月 日「(學校全銜)防制校園霸凌因應小組會議」，確認本事件申復事由○○○○(不)成立。

貳、(請敘明評估之理由。)

參、如不服本小組申復決議之結果，得依各校學生申訴之相關規定提起申訴，或依訴願法、行政訴訟法提起其他行政救濟。

(學校…關防)

中 華 民 國 1 1 0 年 月 日

高級中等以下各級學校處理校園霸凌事件自我檢核表

學校：

通報序號：

檢視時間：111 年 月 日

項次	檢視項目	檢視結果	審核意見	相關規定
1	是否完成校安通報初報？	<input type="checkbox"/> 是 <input type="checkbox"/> 否		校園霸凌防制準則第二十一條
2	是否於受理申請後 3 日內召開防制校園霸凌因應小組會議？	<input type="checkbox"/> 是 <input type="checkbox"/> 否		校園霸凌防制準則第十一條
3	防制校園霸凌因應小組成員是否符合組成規定(各成員至少 1 員)？	<input type="checkbox"/> 是 <input type="checkbox"/> 否		校園霸凌防制準則第十條
4	學校調查時是否給予雙方當事人(或法定代理人)陳述意見之機會？	<input type="checkbox"/> 是 <input type="checkbox"/> 否		校園霸凌防制準則第十五條
5	防制校園霸凌因應小組會議決議結果是否完成校安通報續報？	<input type="checkbox"/> 是 <input type="checkbox"/> 否		校園霸凌防制準則第二十一條
6	調查過程中，是否保障行為人及被霸凌人之學習權、受教育權、身體自主權及人格發展權？	<input type="checkbox"/> 是 <input type="checkbox"/> 否		校園霸凌防制準則第十四條
7	當事人為未成年時，調查或參加會議是否徵得法定代理人同意並陪同？	<input type="checkbox"/> 是 <input type="checkbox"/> 否		校園霸凌防制準則第十五條
8	是否宣導參與本案調查相關人員均負有保密義務？	<input type="checkbox"/> 是 <input type="checkbox"/> 否		校園霸凌防制準則第十五、十六條
9	學校是否對行為人及被行為人實施專業輔導？	<input type="checkbox"/> 是 <input type="checkbox"/> 否		校園霸凌防制準則第十九條
10	學校是否於受理調查申請之次日 2 個月內處理完畢？	<input type="checkbox"/> 是 <input type="checkbox"/> 否		校園霸凌防制準則第十一條
11	是否以書面通知申請人調查及處理結果？	<input type="checkbox"/> 是 <input type="checkbox"/> 否		校園霸凌防制準則第二十二條
12	是否告知雙方當事人(或法定代理人)對調查結果不服時可採取之救濟程序？	<input type="checkbox"/> 是 <input type="checkbox"/> 否		校園霸凌防制準則第十一條

承辦人：

學務主任：

校 長：

校園霸凌事件相關法律責任

有關教育人員（校長及教師）通報義務與責任部分

義務	責任
<ul style="list-style-type: none"> ● 教育基本法第 8 條第 2 項規定，學生之學習權、受教育權、身體自主權及人格發展權，國家應予保障，並使學生不受任何體罰及霸凌行為，造成身心之傷害。 ● 兒童及少年福利與權益保障法第 49 條第 2 款規定，任何人對於兒童及少年不得有身心虐待之行為。 ● 兒童及少年福利與權益保障法第 53 條第 1 項規定，教育人員知悉兒童及少年遭受身心虐待者，應立即向直轄市、縣（市）主管機關通報，至遲不得超過 24 小時。 	<p>校園霸凌行為，如已達身心虐待程度者，校長及教師身為教育人員，應依法通報，未依規定通報而無正當理由者：</p> <ul style="list-style-type: none"> ● 依兒童及少年福利與權益保障法第 100 條規定，處新臺幣 6 千元以上 6 萬元以下罰鍰。 ● 依公立高級中等以下學校校長成績考核辦法第 7 條第 1 項第 2 款、公立高級中等以下學校教師成績考核辦法第 6 條第 1 項第 2 款規定，其如屬違反法令，而情節重大者，得記大過。

有關學生為霸凌行為之法律責任部分

責任性質	行為態樣	法律責任	備註
刑罰	傷害人之身體或健康	依刑法第 277 條，傷害人之身體或健康者，處 3 年以下有期徒刑、拘役或 1 千元以下罰金。因而致人於死者，處無期徒刑或 7 年以上有期徒刑；致重傷者，處 3 年以上 10 年以下有期徒刑。	依刑法及少年事件處理法規定，7 歲以上未滿 14 歲之人，觸犯刑罰法律

		依刑法第 278 條，使人受重傷者，處 5 年以上 12 年以下有期徒刑。因而致人於死者，處無期徒刑或 7 年以上有期徒刑。	者，得處以保護處分，14 歲以上未滿 18 歲之人，得視案件性質依規定課予刑責或保護處分。
剝奪他人自由		依刑法第 302 條，私行拘禁或以其他非法方法，剝奪人之行動自由者，處 5 年以下有期徒刑、拘役或 3 百元以下罰金。因而致人於死者，處無期徒刑或 7 年以上有期徒刑，致重傷者，處 3 年以上 10 年以下有期徒刑。未遂犯亦處罰之。	
強制		依刑法第 304 條，以強暴、脅迫使人行無義務之事或妨害人行使權利者，處 3 年以下有期徒刑、拘役或 3 百元以下罰金。未遂犯亦處罰之。	
恐嚇		依刑法第 305 條，以加害生命、身體、自由、名譽、財產之事，恐嚇他人致生危害於安全者，處 2 年以下有期徒刑、拘役或 3 百元以下罰金。	
		依刑法第 346 條，意圖為自己或第三人不法之所有，以恐嚇使人將本人或第三人之物交付者，處 6 月以上五年以下有期徒刑，得併科 1 千元以下罰金。其獲得財產上不法之利益，或使第三人得之者，亦同。未遂犯亦處罰之。	
侮辱		依刑法第 309 條，公然侮辱人者，處拘役或 3 百元以下罰金。以強暴公然侮辱人者，處 1 年以下有期徒刑、拘役或 5 百元以下罰金。	
誹謗		依刑法第 310 條，意圖散布於眾，而指摘或傳述足以毀損他人名譽之事者，為誹謗罪，處 1 年以下有期徒刑、拘役或 5 百元以下罰金。散布文字、圖畫犯前項之罪者，處 2 年以下有期徒刑、拘役或 1 千元以下罰金。對於所誹謗之事，能證明其為真實者，不罰。但涉於私德而與公共利益無關者，不在此限。	

民事侵權	一般侵權行為	依民法 184 條第 1 項，故意或過失，不法侵害他人之權利者，負損害賠償責任。故意以背於善良風俗之方法，加損害於他人者亦同。	
	侵害人格權之非財產上損害賠償	依民法 195 條第 1 項，不法侵害他人之身體、健康、名譽、自由、信用、隱私、貞操，或不法侵害其他人格法益而情節重大者，被害人雖非財產上之損害，亦得請求賠償相當之金額。其名譽被侵害者，並得請求回復名譽之適當處分。	
行政罰	身心虐待	依兒童及少年福利與權益保障法第 97 條第 1 項，處新臺幣 6 萬元以上 30 萬元以下罰鍰，並公告其姓名。	依行政罰法第 9 條規定，未滿 14 歲人之行為，不予處罰。14 歲以上未滿 18 歲人之行為，得減輕處罰。

有關法定代理人就學生所為霸凌行為之法律責任部分，兒童及少年屬民法第 13 條未滿 20 歲之未成年人，如其成立民事上侵權行為，法定代理人依同法第 187 條應負連帶責任

☆針對兒童及少年遭受霸凌，對於在網際網路張貼霸凌資料的行為人，地方主管機關可依據兒少法第 46 條之 1「任何人不得於網際網路散布或傳送有害兒童及少年身心健康之內容…」及第 94 條第 2 項規定，對張貼人進行新臺幣 10 萬到 50 萬元罰鍰。此外，依據兒少法第 46 條規定，（國內）平臺業者若經告知仍不限制兒少瀏覽或移除有害兒少身心健康之內容，則可依據第 94 條第 1 項處 6 萬到 30 萬罰鍰。

高級中等以下學校「校園霸凌防制規定」自我檢核表

學校：

檢視時間：110 年 月 日

項次	檢視項目	檢視結果	說明
1	校園霸凌防制準則是否依規定陳核	<input type="checkbox"/> 是 <input type="checkbox"/> 否	依據教育部 109 年 07 月 21 日 臺教學(五)字第 1090097594E 號令
2	學校是否訂定校園霸凌防制規定	<input type="checkbox"/> 是 <input type="checkbox"/> 否	需陳核校長核定。
3	學校是否成立霸凌因應小組	<input type="checkbox"/> 是 <input type="checkbox"/> 否	應包含校長、學務人員、輔導人員、教師代表、 家長代表 、 外聘學者專家 （至少各 1 位， 家長代表 及 外聘學者專家 至少各 3 員）
4	校園霸凌防制規定內容是否包含校園安全規劃	<input type="checkbox"/> 是 <input type="checkbox"/> 否	
5	校園霸凌防制規定內容是否包含校內外教學及人際互動應注意事項	<input type="checkbox"/> 是 <input type="checkbox"/> 否	
6	校園霸凌防制規定內容是否包含校園霸凌防制政策宣示	<input type="checkbox"/> 是 <input type="checkbox"/> 否	
7	校園霸凌防制規定內容是否包含校園霸凌界定、樣態及通報權責	<input type="checkbox"/> 是 <input type="checkbox"/> 否	
8	校園霸凌防制規定內容是否包含校園霸凌申請調查程序	<input type="checkbox"/> 是 <input type="checkbox"/> 否	
9	校園霸凌防制規定內容是否包含校園霸凌調查及處理程序	<input type="checkbox"/> 是 <input type="checkbox"/> 否	
10	校園霸凌防制規定內容是否包含校園霸凌申復及救濟程序	<input type="checkbox"/> 是 <input type="checkbox"/> 否	
11	校園霸凌防制規定內容是否包含禁止報復警示	<input type="checkbox"/> 是 <input type="checkbox"/> 否	
12	校園霸凌防制規定內容是否包含隱私保密	<input type="checkbox"/> 是 <input type="checkbox"/> 否	
13	是否將校園霸凌防制準則第六條至第九條規定納入學生手冊中	<input type="checkbox"/> 是 <input type="checkbox"/> 否	
14	是否將校園霸凌防制準則第六條至第九條規定納入教職員工聘約中	<input type="checkbox"/> 是 <input type="checkbox"/> 否	
15	是否設置校園霸凌申訴信箱	<input type="checkbox"/> 是 <input type="checkbox"/> 否	請於學校網站首頁設置校園霸凌申訴信箱

承辦人：

學務主任：

校 長：